



Ministério
da Saúde



Organização
Mundial da Saúde
Cabo Verde



COVID-19
Coronavirus
Juntos na Prevenção

Boletim epidemiológico da Covid-19 Cabo Verde

Semana Epidemiológica **04**
24 a 30 de janeiro, 2022

2022

MINISTÉRIO DA SAÚDE
ARLINDO NASCIMENTO DO ROSÁRIO

INSTITUTO NACIONAL DE SAÚDE PÚBLICA
MARIA DA LUZ LIMA MENDONÇA

ELABORAÇÃO

- MINISTÉRIO DE SAÚDE DE CABO VERDE
- DIREÇÃO NACIONAL DE SAÚDE
- INSTITUTO NACIONAL DE SAÚDE PÚBLICA
- OBSERVATÓRIO NACIONAL DE SAÚDE

EDIÇÃO E PUBLICAÇÃO
INSTITUTO NACIONAL DE SAÚDE PÚBLICA



Destques

De 24 a 30 de janeiro foram registados em Cabo Verde 371 novos casos, menos 735 casos do que na semana anterior, o que representa uma diminuição percentual de **66.5%**.

A taxa de incidência desta semana epidemiológica é de 65.1 casos por 100 mil habitantes em comparação com 194.2 casos por 100 mil habitantes registados na semana anterior.

55 677
casos de
COVID-19
confirmados

A média móvel de casos confirmados nas últimas duas semanas apresentou uma diminuição de **70.8%** quando comparada ao período anterior. Passando assim de uma média de 2528,0 nas semanas 02 e 03, para uma média de 738.5 nas últimas duas semanas.

A taxa média de positividade registada nos exames realizados na semana 04 foi de 14,0%, o que representa uma **diminuição de 7,9%** quando comparado à semana anterior.

Na semana 04 foram registados seis (06) óbitos por covid-19.
A taxa de letalidade registada é de 0,7%.

Na semana epidemiológica 04, 1255 pessoas receberam alta médica, aumentando para 54 703 o total de casos recuperados, o que representa um total de 98.3% de todos os casos confirmados.

No último dia da semana 04 o país registou 531 casos ativos.



1. Cenário epidemiológico da Covid-19 em Cabo Verde

Figura 1. Número de casos confirmados, média móvel e óbitos por Covid-19 segundo data da publicação do resultado, Cabo Verde, 2022

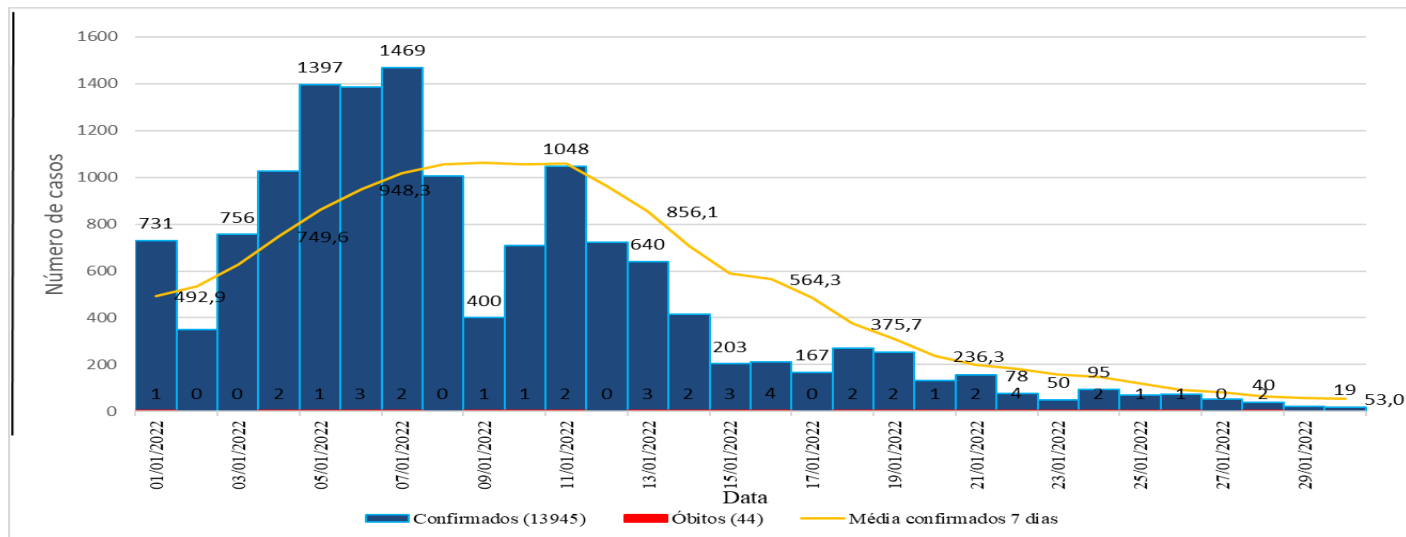

Fonte: MS Cabo Verde, dados atualizados até 30/01 às 18h. *Dados sujeitos à revisão

Até a semana 04, Cabo Verde registrou 55 667 casos confirmados de Covid-19. O primeiro caso ocorreu no dia 19 de março de 2020.

A média móvel de casos registado no último dia da semana 04 foi de 53,0 casos, o que representa uma diminuição de 66,5% quando comparada ao último dia da semana 03 (158.0 casos).

O maior registo de casos diários ocorreu em 07 de janeiro de 2022 com 1469 confirmações. A semana epidemiológica com o maior registo de casos foi a 01/2022 com 7239 confirmações.

Figura 2. Casos confirmados de Covid-19 e média móvel segundo semana epidemiológica, Cabo Verde, 2020 - 2022

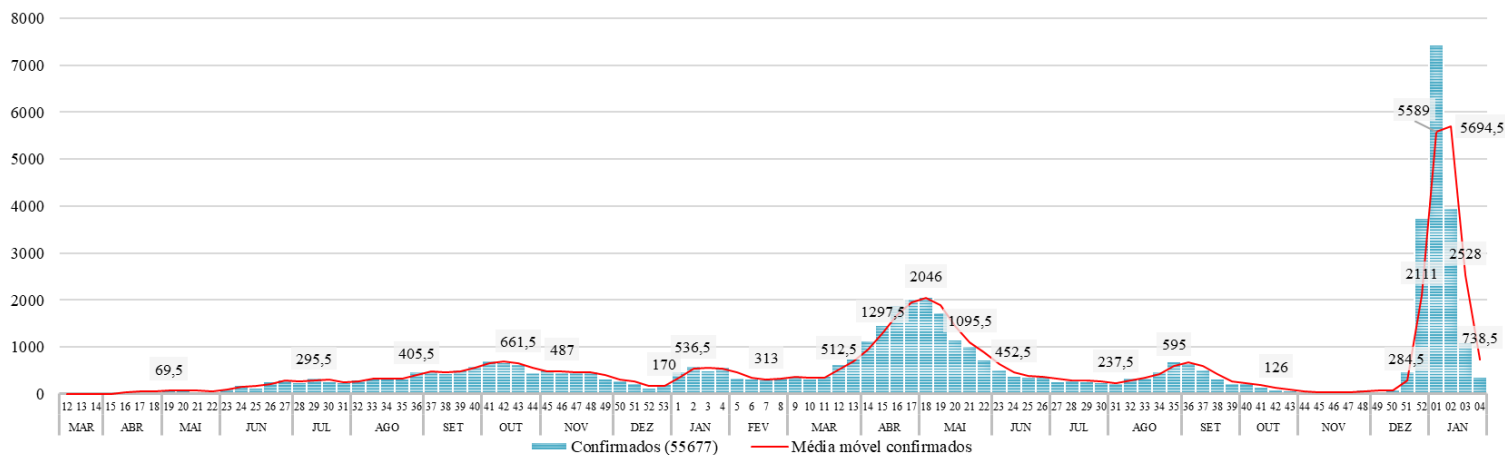

Fonte: MS Cabo Verde, dados atualizados até 30/01 às 18h. *Dados sujeitos à revisão

1. Cenário epidemiológico da Covid-19 em Cabo Verde

Figura 3. Taxa de positividade dos testes de Covid-19 segundo dia de resultado do exame, Cabo Verde e Praia, 2022

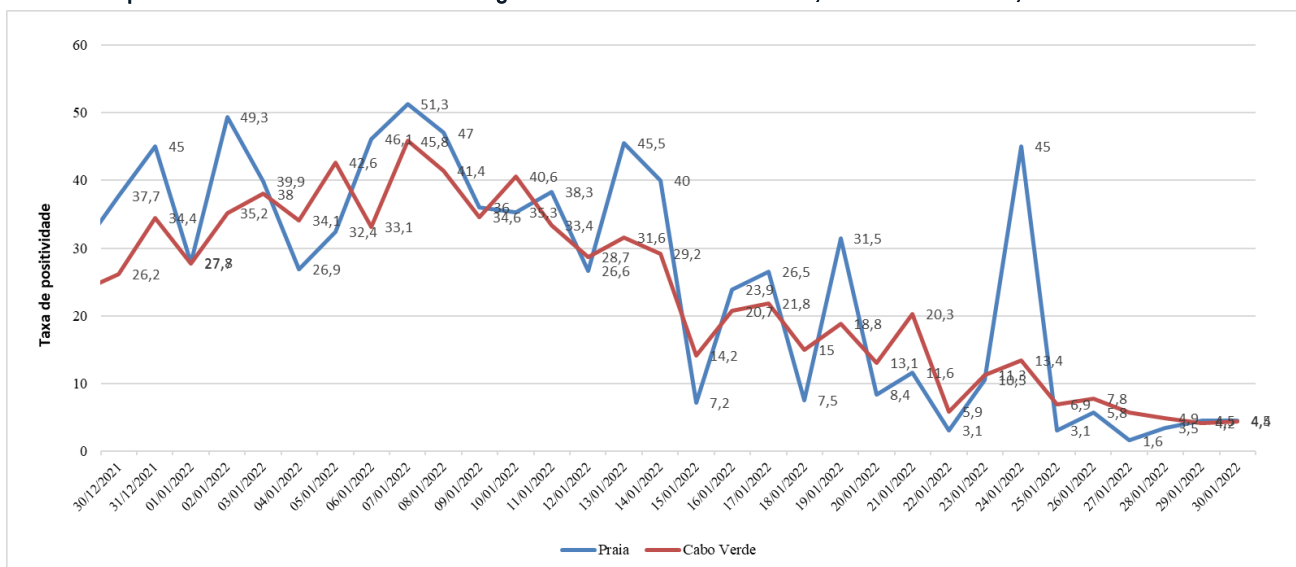

Fonte: MS Cabo Verde, dados atualizados até 30/01 às 18h. *Dados sujeitos à revisão

Na semana 04 a taxa de despistagem foi de 1299,5 testes por 100 mil habitantes. A taxa de despistagem diminuiu 43,9% em comparação com a semana anterior.

Nesta semana, um total de 7459 testes foram realizados, dos quais 656 testes por PCR. Até a data um total de 207 516 testes de RT-PCR e 217 194 testes rápidos antigénios foram realizados desde o início da epidemia.

Figura 4. Número de casos confirmados, número de testes realizados e taxa de positividade de Covid-19 em Cabo Verde, 2022

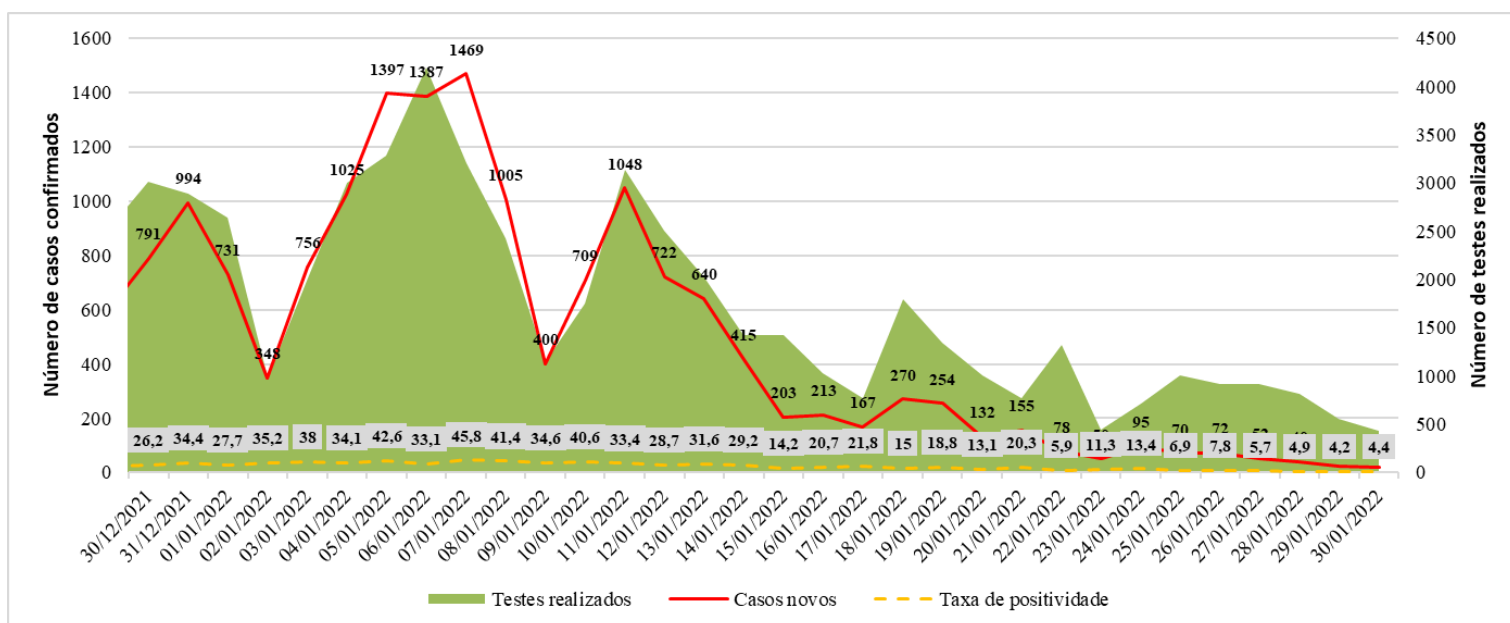

Fonte: MS Cabo Verde, dados atualizados até 30/01 às 18h. *Dados sujeitos à revisão



Ministério da Saúde



1. Cenário epidemiológico da Covid-19 em Cabo Verde

Tabela 1. Taxa de ocupação de leitos de Covid-19 Segundo a estrutura de saúde, Cabo Verde, 2022

	Estutura de Saúde	29/nov	01/dez	28/dez	04/jan	10/jan	17/jan	28/jan
Hospitais Centrais	H. A. N	0	0	21,4	35,7	110	107,1	57,1
	H. B. S	16,7	8,3	16,7	66,7	158,3	150	116,7
Hospitais Regionais	Hospital Santa Rita Viera	7,7	7,7	7,7	30,8	123,1	138,5	46,2
	Hospital João Morais	0	0	0	120	140	220	60
	Hospital Regional Ramiro Figueira	0	0	6,3	6,3	6,3	6,3	12,5
	Hospital Regional São Francisco de Assis	0	0	0	22,2	44,4	133,3	33,3
Centros de Saúde com internamento	Centro Saúde Trindade	0	0	0	0	0	0	0
	Centro Saúde São Miguel	0	0	100	0	0	0	0
	Centro Saúde de Sal Rei	0	0	0	0	0	0	0
	Centro Saúde de Tarrafal	0	0	0	0	0	0	0
	Centro de Saúde de Santa Cruz	0	0	0	0	0	0	0
	Centro Saúde de Porto Novo	0	0	0	0	0	0	0
	Centro de Saúde de Brava	0	0	0	0	0	0	0
	Centro de Saúde de Tarrafal de São Nicolau	0	0	0	0	0	0	0
	Centro de Saúde de Órgãos	0	0	0	0	0	0	0
	Centro Saúde de São Miguel	0	0	0	0	0	0	0
	Centro de Saúde de Maio	0	0	0	0	0	0	0
	Centro Saúde de Ribeira Brava	0	0	0	0	0	0	16,7
Total	Cabo Verde	3,3	2,2	9,9	30,8	69	82,4	42,9

Fonte: MS Cabo Verde, dados atualizados até 30/01 às 18h. *Dados sujeitos à revisão

A taxa de ocupação dos leitos nos principais hospitais de Cabo Verde apresentou uma variação ao longo dos meses de julho a setembro, chegando à 150% no Hospital Agostinho Neto (Praia) no dia 08/09/21. No dia 28 de janeiro de 2022, a taxa de ocupação média dos leitos hospitalares por pacientes com Covid-19 foi de 42,9% e foram registados 39 internamentos por Covid-19 a nível nacional.

1. Cenário epidemiológico da Covid-19 em Cabo Verde

Figura 6. Número de óbitos confirmados e média movel de Covid-19 segundo data óbito , Cabo Verde, 2022



Figura 7. Número de óbitos de Covid-19 segundo faixa etária, Cabo Verde, 28/01/2022



Até 28/01/22, Cabo Verde registrou 44 óbitos. 59,0% dos óbitos em 2022 ocorreram em pessoas do sexo masculino.

As faixas etárias que apresentaram o maior número de óbitos foram as de 75- 89 anos.

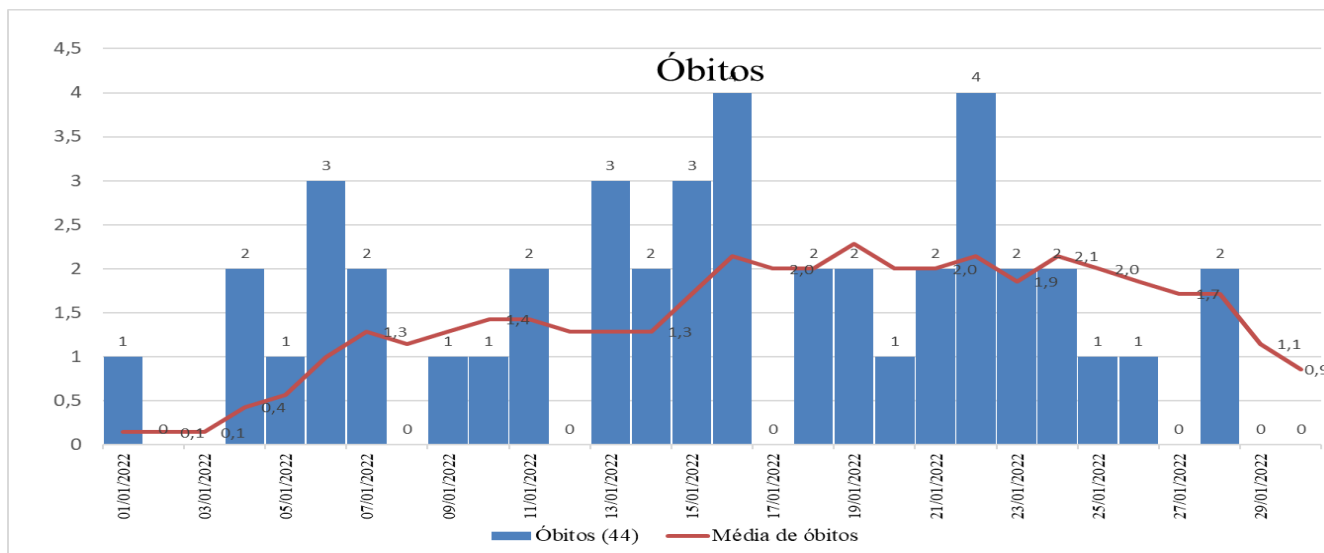
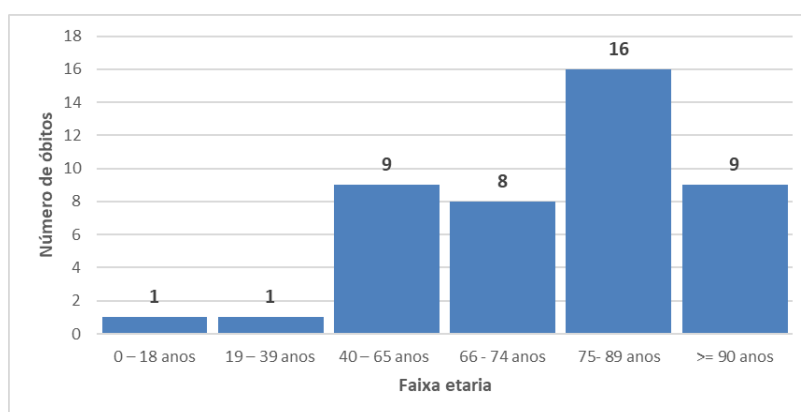
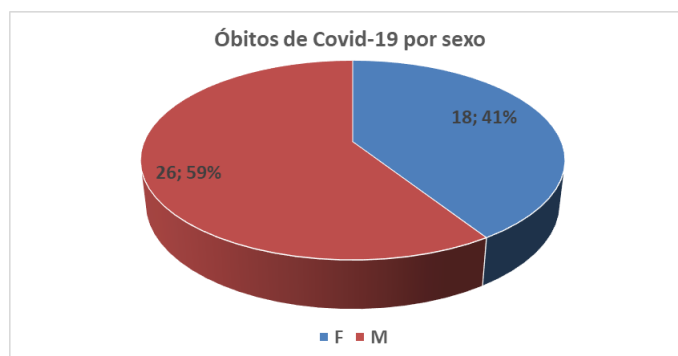
Até 30/01 Cabo Verde registrou 395 óbitos.

Fonte: MS Cabo Verde, dados atualizados até 28/01 às 18h. *Dados sujeitos à revisão

1. Cenário epidemiológico da Covid-19 em Cabo Verde

Figura 8. Número de óbitos de Covid-19 segundo condição vacinal, por mês de ocorrência, Cabo Verde, janeiro, 2022*

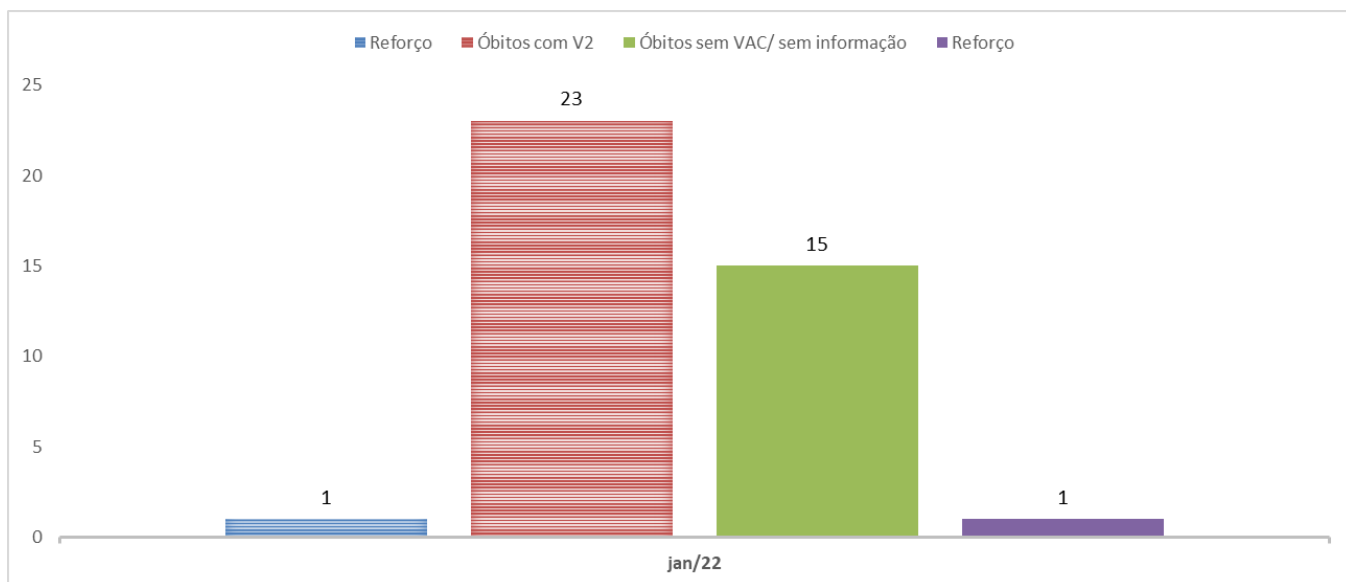

Fonte: MS Cabo Verde, dados atualizados até 28/01 às 18h. *Dados sujeitos à revisão

Tabela 2. Número de óbitos de Covid-19 por faixa etária segundo condição vacinal, Cabo Verde, 2022*

Óbitos entre os vacinados COVID-19 em 2022									
Faixas etárias	Total de óbitos	Não vacinados		Vacinados 1 dose		Vacinados 2 dose (completamente vacinados)		Vacinados com dose de reforço	
		n	%	n	%	n	%	n	%
0 – 18 anos	1	1	2,3	0	0,0	0	0,0	0	0,0
19 – 39 anos	1	0	0,0	0	0,0	1	2,3	0	0,0
40 – 65 anos	9	5	11,4	0	0,0	4	9,1	0	0,0
66 - 74 anos	8	2	4,5	0	0,0	6	13,6	0	0,0
75-89 anos	16	5	11,4	3	6,8	8	18,2	0	0,0
>=90 anos	9	3	6,8	0	0,0	5	11,4	1	2,3
Sem Data	0	0	0,0	0	0,0	0	0,0	0	0,0
Total	44	16	36,4	3	6,8	24	54,5	1	2,3

Fonte: MS Cabo Verde, dados atualizados até 28/01 às 18h. *Dados sujeitos à revisão

1. Cenário epidemiológico da Covid-19 em Cabo Verde

Tabela 3. Número de casos, óbitos e recuperados de Covid-19, segundo Ilha, Cabo Verde, semana epidemiológica 04/2022*

Concelho	No. de casos	(%)	No. de obitos	(%)
Ribeira Grande	1420	2,6	4	1,0
Porto Novo	1727	3,1	9	2,3
Paul	569	1,0	4	1,0
São Vicente	10057	18,1	80	20,3
Ribeira Brava	1571	2,8	3	0,8
Tarrafal de São Nicolau	774	1,4	7	1,8
Sal	3705	6,7	19	4,8
Boavista	1579	2,8	5	1,3
Maio	1214	2,2	1	0,3
Praia	20962	37,6	145	36,7
Ribeira Grande de Santiago	686	1,2	4	1,0
Santa Catarina	2405	4,3	31	7,8
Santa Cruz	1130	2,0	9	2,3
São Miguel	907	1,6	17	4,3
São Salvador do Mundo	548	1,0	9	2,3
Tarrafal	553	1,0	18	4,6
São Lourenço dos Órgãos	541	1,0	6	1,5
São Domingos	548	1,0	3	0,8
São Filipe	2804	5,0	10	2,5
Mosteiros	848	1,5	3	0,8
Santa Catarina do Fogo	382	0,7	3	0,8
Brava	747	1,3	5	1,3
Total Geral	55677	100,0	395	100

Fonte: MS Cabo Verde, dados atualizados até 30/01 às 18h. *Dados sujeitos à revisão

Tabela 4. Distribuição dos casos e óbitos de Covid-19, segundo concelho, Cabo Verde, semana epidemiológica 04/2022*

Ilha	No. de casos	(%)	No. de obitos	(%)
Maio	1214	2,2	1	0,3
Boa Vista	1579	2,8	5	1,3
Brava	747	1,3	5	1,3
Fogo	4034	7,2	16	4,1
Sal	3705	6,7	19	4,8
Santiago	28280	50,8	242	61,3
Santo Antão	3716	6,7	17	4,3
São Nicolau	2345	4,2	10	2,5
São Vicente	10057	18,1	80	20,3
Total Geral	55677	100	395	100

Fonte: MS Cabo Verde, dados atualizados até 30/01 às 18h. *Dados sujeitos à revisão

Na semana 04 dos 371 novos casos notificados, o concelho de São Vicente registrou 89 casos (23,3%) seguida pela Praia com 63 casos (17,0%) e pela ilha do Sal com 33 casos (8,9%). A ilha de Santiago é responsável por 50,8% dos casos acumulados até a data, e 61,3% dos óbitos por Covid-19.

1. Cenário epidemiológico da Covid-19 em Cabo Verde

Figura 9. Mapa da taxa de incidência de Covid-19 nos últimos 14 dias segundo Ilha, Cabo Verde, 2022*

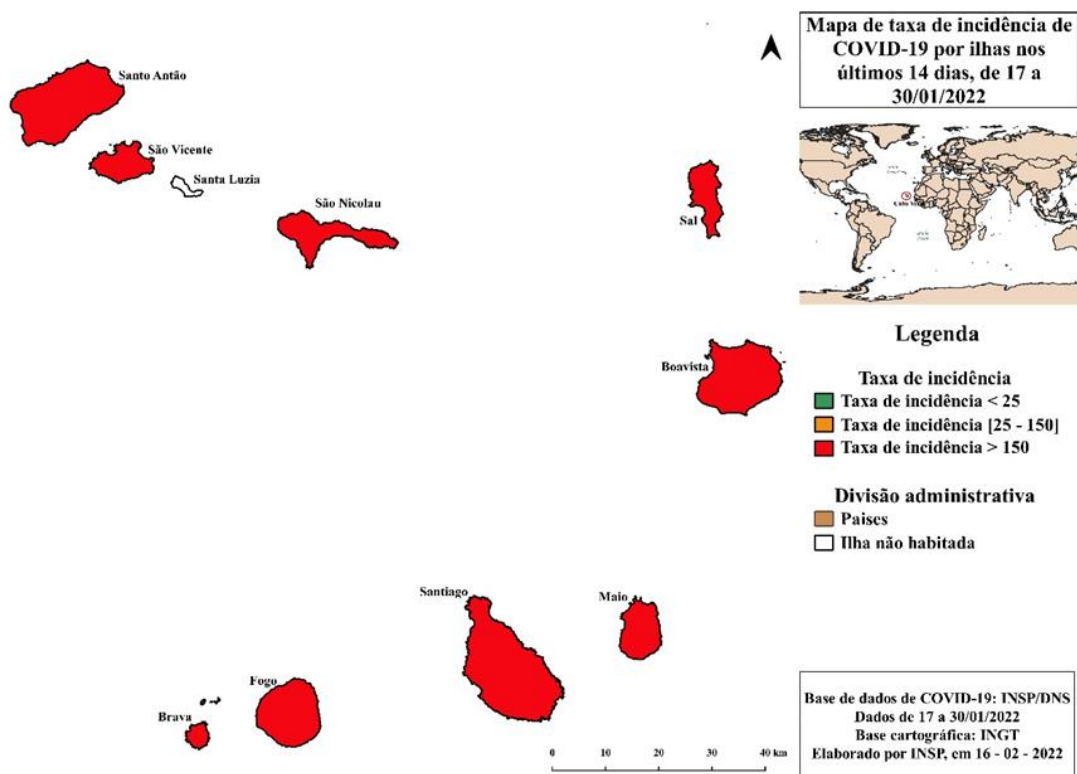

Fonte: MS Cabo Verde, dados atualizados até 30/01 às 18h. *Dados sujeitos à revisão

Figura 10. Mapa da taxa de incidência de Covid-19 nos últimos 14 dias e taxa de positividade por semana, segundo Ilha, Cabo Verde, 2022*

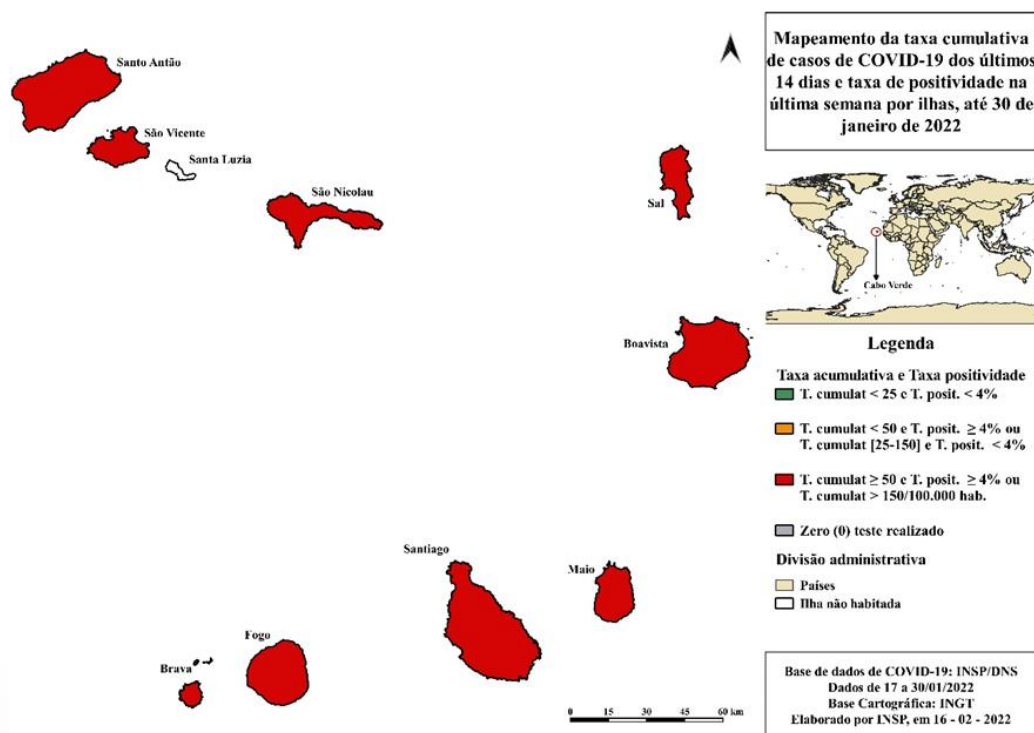

Fonte: MS Cabo Verde, dados atualizados até 30/01 às 18h. *Dados sujeitos à revisão

2. Resultados da vacinação contra a Covid-19 em Cabo Verde

Início da vacinação

As primeiras doses de vacina de Covid-19 chegaram ao país no dia 12 de março de 2021 por meio da estratégia Covax Facility.

A campanha de vacinação da COVID-19 teve início em março de 2021 seguindo um plano nacional de introdução da vacinação contra a COVID-19 publicada no B. O. nº 19, de 18 de fevereiro de 2021;

Tabela 5. Doses de vacinas contra a Covid-19 recebidas, Cabo Verde, 2022

Vacina/Fabricante	Número de doses	Data de chegada no país	Mecanismo
AstraZeneca/SII	24000	12/03/2021	COVAX
Pfizer	5850	14/03/2021	COVAX
AstraZeneca	24000	14/05/2021	Doação - Portugal
AstraZeneca	31200	04/06/2021	COVAX/Doação - França
AstraZeneca	100000	07/06/2021	Doação - Hungria
Sinopharm	50000	11/06/2021	Doação - China
AstraZeneca	150000	05/07/2021	Doação - Países Baixos
AstraZeneca	24000	16/07/2021	Doação Portugal
AstraZeneca	150000	03/09/2021	Doação Eslovénia
AstraZeneca	56000	13/09/2021	Doação Luxemburgo
Moderna	100100	03/10/2021	COVAX/Doação - EUA
AstraZeneca	30000	29/11/2021	Doação Portugal
Pfizer	64350	07/12/2021	COVAX/Doação - EUA
Pfizer	70200	10/12/2021	COVAX/Doação - EUA
Pfizer	65520	13/12/2021	COVAX/Doação - EUA
Total	945220	582881 (61,7%) vacinas aplicadas	

Fonte: MS Cabo Verde, dados atualizados até 30/01 às 18h. *Dados sujeitos à revisão



Meta: Vacinar 60% da população até 2023, sendo 20% em 2021, 20% em 2022 e 20% em 2023

Figura 11. Cobertura Vacinal de Covid-19 segundo população alvo, Cabo Verde, 2022*

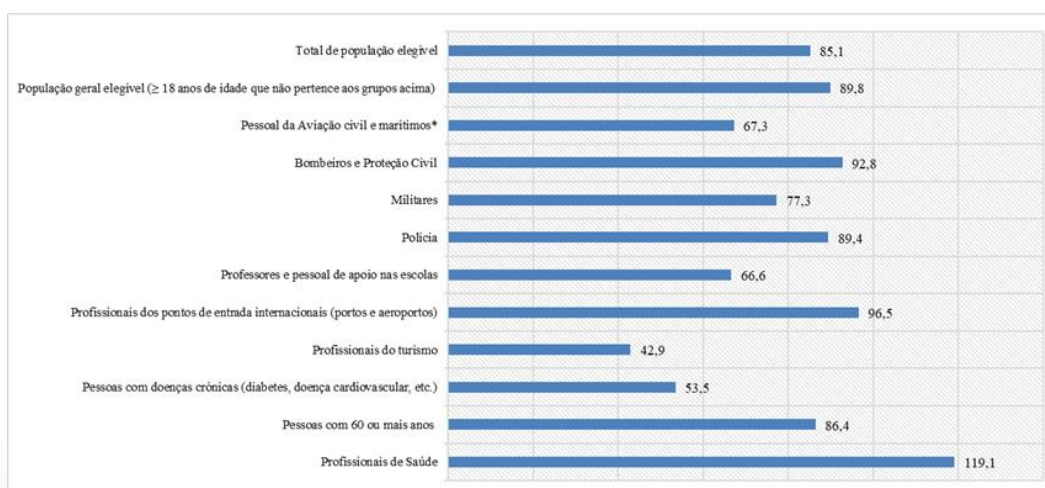

Fonte: MS Cabo Verde, dados atualizados até 30/01 às 18h. *Dados sujeitos à revisão

2. Resultados da vacinação contra a Covid-19 em Cabo Verde

Tabela 6. Cobertura Vacinal de Covid-19 segundo Concelho, Cabo Verde, 2022

Concelho	D1	D2
Boa Vista	56,4	49,6
Brava	96,7	88,0
Maio	79,0	69,5
Mosteiros	73,6	61,4
Paúl	118,3	111,0
Porto Novo	98,3	92,2
Praia	87,3	72,8
Ribeira Brava	100,0	91,8
Ribeira Grande de Santiago	97,5	63,4
Ribeira Grande de Santo Antão	106,8	101,0
Sal	82,3	74,7
Santa Catarina de Santiago	66,3	45,2
Santa Catarina do Fogo	83,1	62,4
Santa Cruz	80,2	67,8
São Domingos	89,1	75,9
São Filipe	100,2	87,8
São Lourenço dos Órgãos	91,5	75,9
São Miguel	76,7	51,6
São Salvador do Mundo	66,1	48,1
São Vicente	91,9	85,2
Tarrafal de Santiago	65,2	42,2
Tarrafal de São Nicolau	109,6	103,8
Total	85,1	72,3

Fonte: MS Cabo Verde, dados atualizados até 30/01 às 18h. *Dados sujeitos à revisão

Até 30 de janeiro de 2022, Cabo Verde já aplicou 582 881 doses de vacinas contra a Covid-19 alcançando uma cobertura vacinal geral de 85,1% em relação a primeira dose e 72,3 com a segunda dose.

Os concelhos de Santa Catarina, São Salvador do Mundo, Tarrafal e Boavista registam as menores taxas de vacinação com a primeira dose abaixo dos 70%.

Em relação a segunda dose, Boavista, Santa Catarina, São Salvador do Mundo e Tarrafal de Santiago estão com a cobertura vacinal, igual ou inferior a 50%.

Cabo Verde vacinou 43 211 (73,0%) dos adolescentes com a primeira dose da vacina contra a Covid-19.

2. Resultados da vacinação contra a Covid-19 em Cabo Verde

Figura 12. Cobertura vacinal primeira dose de Covid-19 por Concelho, Cabo Verde, 2022

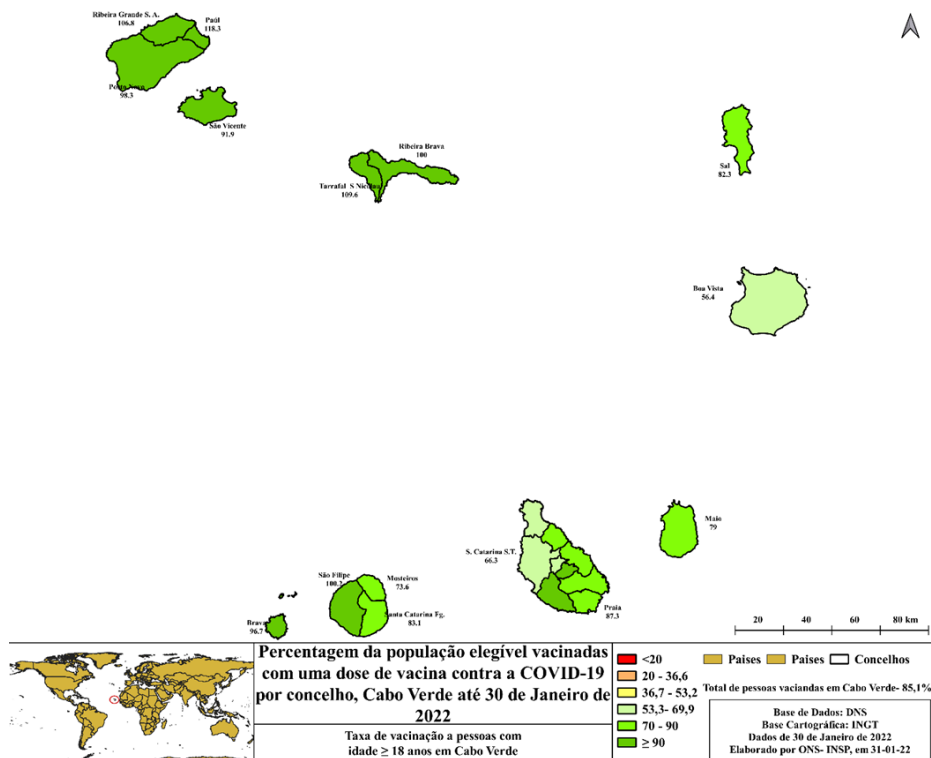

Fonte: MS Cabo Verde, dados atualizados até 30/01 às 18h. *Dados sujeitos à revisão

Figura 13. Cobertura Vacinal segunda dose de Covid-19 por Concelho, Cabo Verde, 2022

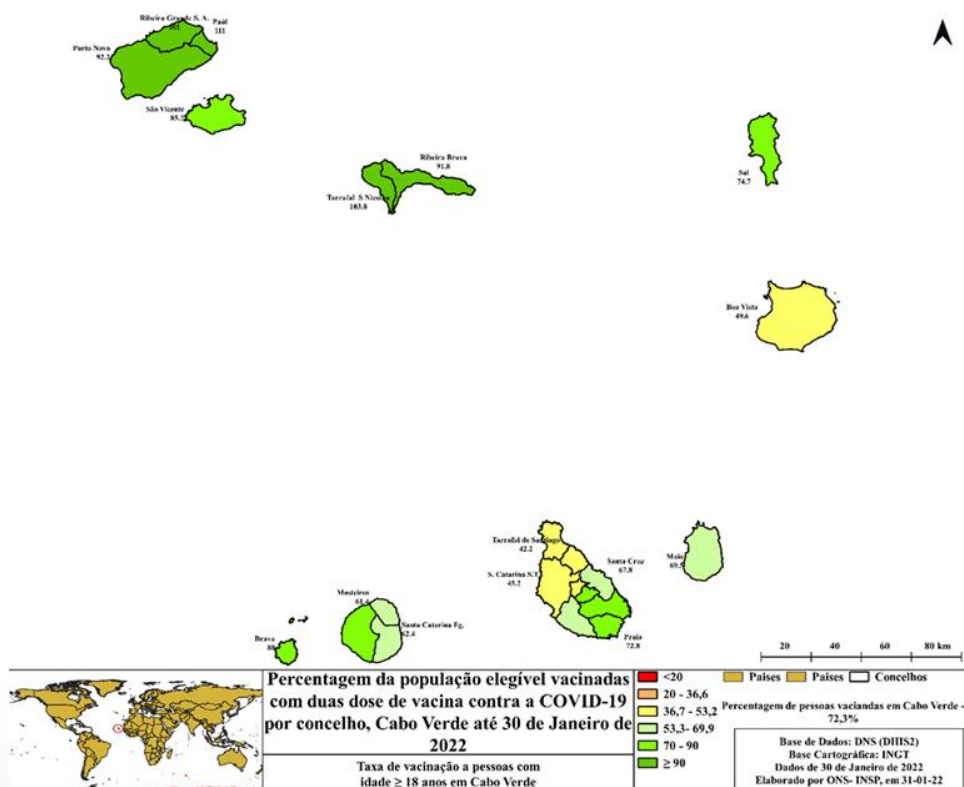

Fonte: MS Cabo Verde, dados atualizados até 30/01 às 18h. *Dados sujeitos à revisão

3. Ações realizadas



Publicação oficial do Plano Nacional de Introdução à Vacinação contra a COVID-19

https://covid19.cv/wp-content/uploads/2021/02/bo_18-02-2021_19-ok.pdf

Publicação oficial sobre a criação do Comité Nacional de Gestão de Manifestações Adversas Pós Imunização (MAPI)



(https://www.incv.cv/images/legislacao/Resolucao-n-38_2021.pdf)



Publicação da Resolução nº 82/2021 que aprovou a exigência de apresentação de teste RT-PCR ou de antígeno negativo válido, a cada catorze dias, ou do Certificado COVID de Vacinação, aos trabalhadores e prestadores de serviços públicos e privados que efetuam atendimento ao público ou que tenham contacto direto com o público, bem assim aos que com eles partilham espaços de uso comum e meios de transporte de serviço, enquanto medida de proteção da saúde pública e de reforço da vacinação, face à COVID-19.

https://covid19.cv/wp-content/uploads/2021/08/bo_23-08-2021_81.pdf

Aprovação da admissibilidade do Certificado COVID, enquanto documento comprovativo do baixo risco de o seu titular ser doente COVID-19 ativo e medida de facilitação da livre circulação e da realização de atividades no contexto da pandemia da COVID-19, e do regime de emissão, verificação e aceitação de Certificados COVID de Cabo Verde e de reconhecimento de



Certificados COVID emitidos por países terceiros ou instituições multilaterais.

https://covid19.cv/wp-content/uploads/2021/07/bo_30-07-2021_75.pdf



O “Certificado COVID de Cabo Verde” é emitido pelo Ministério da Saúde, de forma gratuita (exceto em situação de emissão de um novo certificado em caso de perda ou de pedido de emissão em suporte papel), através da plataforma web <https://nhacard.gov.cv/>, nas Delegacias de Saúde, na Casa do Cidadão e no Balcão Único nas Câmaras Municipais, e ainda no aplicativo “Nha Card”, disponibilizado nas lojas Google Play e Apple Store.

A resolução nº 78/2021 do Boletim Oficial 75 Serie I pode ser acessada em

https://covid19.cv/wp-content/uploads/2021/07/bo_30-07-2021_75.pdf.

3. Ações realizadas

- ✔ Publicação da Resolução nº 98/2021 que declarou a situação de alerta em todo o território nacional, com base na evolução da situação epidemiológica e processo de vacinação contra a COVID-19 e vigora até 5 de janeiro de 2022.
https://covid19.cv/wp-content/uploads/2021/10/bo_28-10-2021_106.pdf
- ✔ Publicação da Resolução nº 108/2021 que estabeleceu a obrigatoriedade de apresentação de resultado negativo de teste RT-PCR ou de teste rápido de antígeno para despiste de infeção pela Covid-19 para efeitos de entrada no território nacional.
https://covid19.cv/wp-content/uploads/2021/12/bo_01-12-2021_118.pdf
- ✔ A campanha de vacinação da COVID-19 teve início em março de 2021 seguindo um plano nacional de introdução da vacinação contra a COVID-19, publicado no B. O. nº 19, de 18 de fevereiro de 2021;
- ✔ Publicação da Resolução nº 116/2021 que declarou a situação de contingência em todo o país, estabeleceu a obrigatoriedade da apresentação do resultado negativo a teste de despiste, para efeitos de participação em eventos e festas, acompanhada da apresentação obrigatória de Certificado COVID de vacinação ou de recuperação e aprovou a admissibilidade do Certificado COVID de recuperação, enquanto documento comprovativo do baixo risco do seu titular ser doente COVID-19 ativo e medida de facilitação da livre circulação e da realização de atividades, no contexto da pandemia da COVID-19.
https://covid19.cv/wp-content/uploads/2021/12/bo_28-12-2021_127.pdf
- ✔ A aplicação das doses de reforço passou a ser disponível a toda a população maior de 18 anos que já tenha passado mais de 3 meses desde que tomou a 2ª dose da vacina e está a ser utilizada a Vacina da Moderna conforme a diretiva da DNS, a partir de 04 de janeiro de 2022

4. Recomendações das autoridades para a população

- Inscrição para vacinação contra a COVID-19 é realizada através do site:
<https://covid19.cv/vacinas/>
https://docs.google.com/forms/d/e/1FAIpQLScaezUyd73yphCBOHG6FcW_avhOSJ_kaErTwf6rSaH2zJbpZQ/viewform ou através da linha 800 20 08.
- As pessoas que já fizeram as suas inscrições e que não foram contactadas, devem procurar o Centro de Saúde mais próximo e informar da sua inscrição e da intenção de ser vacinada.
- As pessoas vacinadas devem cumprir as medidas de prevenção preconizadas: distanciamento social, uso correto de máscara e prática regular de higiene das mãos e demais recomendações para evitar a propagação da COVID-19.
- Caso sentir algum sintoma após a vacinação, contacte a estrutura de saúde mais próxima ou ligue 800 11 12 para receber orientações ou através do site <https://covid19.cv/vacinas/> podem preencher o formulário para reporte de efeitos adversos da vacinação à Entidade Reguladora Independente da Saúde (ERIS).
- Conserve o seu cartão de vacinação, pois serve como comprovativo da sua vacinação contra a COVID-19.

Acesse as campanhas de Comunicação de risco e Engajamento comunitário disponíveis em: <https://covid19.cv/campanhas/>

COMO USAR UMA MÁSCARA CIRÚRGICA EM SEGURANÇA

O QUE NÃO DEVE FAZER

Lembre-se de que as máscaras por si só não irão protegê-lo contra a COVID-19. Mantenha uma distância mínima de um metro das outras pessoas e lave bem as mãos com frequência, mesmo enquanto estiver a usar a máscara.

-  Não usar uma máscara rasgada ou húmida
-  Não Cobrir apenas a boca ou o nariz com a máscara
-  Não usar uma máscara com folga
-  Não tocar na parte frontal da máscara
-  Não remover a máscara para falar com alguém ou fazer outras coisas que implicam tocar na máscara
-  Não deixar uma máscara usada ao alcance das pessoas
-  Não reutilizar uma máscara de uso único

MINISTÉRIO DA SAÚDE E DA SEGURANÇA SOCIAL | GOVERNO DE CABO VERDE | INSP | Organização Mundial da Saúde Cabo Verde



Ministério
da Saúde



Organização
Mundial da Saúde
Cabo Verde

GOVERNO DE
CABO VERDE

A TRABALHAR PARA TODOS.